



'hi toquen molts de punts en aquest tercer número d'Alimara. Tot fent referència a diversos aspectes de la temàtica social d'arreu del món, i particularment de dos païssos tan desenvolupats com són els EE.UU. de

Nordamèrica i Suècia, s'hi desvetlen dues concepcions polítiques contraposades pel que fa al tipus de programes que cal potenciar-hi i a les despeses que hi caldria aplicar.

Pel que respecta a l'Estat espanyol, malgrat les fortes reduccions en les prestacions socials fetes aquests darrers anys pel govern central, bona part de la documentació que apareix en aquest número presenta alguns dels grans esforços que, en matèria de serveis socials a la infància i la joventut, despleguen les institucions oficials del País Basc, la Generalitat Valenciana o la Generalitat de Catalunya. En tots tres indrets, s'hi va descobrint una creixent dedicació institucional a l'Acció Social, com a eina eficaç d'acostament a les realitats de marginació que hi sorgeixen: amb l'impuls d'iniciatives populars entorn de l'ocupació laboral, amb l'oferta d'ajuda eficient als refugiats polítics, amb uns tractaments més profunds de les toxicomanies i drogodependències, amb el reconeixement efectiu de les capacitats que poseeixen les persones minusvàlides...

Quant a Mallorca, les declaracions fetes per la Presidenta de la Comissió d'Acció Social del Consell Insular, que apareixen en aquest número d'Alimara, manifesten senzillament les intencions i els criteris que animen l'actual i renovellada direcció d'aquesta institució oficial illenca; mentre que, per altres aportacions rebudes, també es pot tenir una informació cabdal sobre el treball d'atenció a disminuïts que fa a Palma el Centre Lluerna; o la labor que realitza a les Illes l'Institut Nacional de Serveis Socials (INSERSO); o l'intent de donar major suport institucional, per part del CIM, als ajuntaments mallorquins que ja duen a terme alguna pràctica d'acció social més o menys consolidada.

Que n'esdevingui profitosa aquesta lectura!

S U M A R I

L'INSERSO a les Illes Balears (Àngela Thomàs)	2
Donar la mà al refugiat (Mercedes Fuenzalida)	4
Entrevista amb na Joana Vidal, Presidenta de la Comissió d'Acció Social del Consell Insular de Mallorca	5
L'atenció als disminuïts psíquics profunds al Centre «Lluerna»	6
Informació bibliogràfica	8
Notícies	11
Cursets, Jornades i Premis	13

L'INSERSO A LES ILLES BALEARS

Vull agrair sincerament a «ALIMARA» l'ocasió que m'ha brindat de poder informar des de les seves pàgines sobre L'INSTITUT NACIONAL DE SERVEIS SOCIALS (INSERSO) que dirigeix a Balears des del març de 1986.

Pens que tant els beneficiaris de la Seguretat Social com els tècnics de Treball Social, als qui va dirigit aquest exemplar, han de conèixer les prestacions que ofereix el Ministeri de Treball i Seguretat Social a través de L'INSERSO en el camp dels Serveis Socials a Balears, per així poder beneficiar-se'n i orientar les persones afectades sobre els recursos que ofereix l'Estat.

Les competències en matèria de Serveis Socials són repartides entre diferents organismes d'àmbit estatal i autonòmic així com municipal; moltes vegades el ciutadà sofreix un llarg calvari de «finestreta a finestreta» fins que troba un bon «informador».

L'INSERSO és una Entitat Gestora de la Seguretat Social i per tant atén, fonamentalment, els qui en són beneficiaris. Gestiona les prestacions «complementàries» del Sistema de Seguretat Social que, en aquest país, és «contributiu», és a dir, els recursos depenen del pagament de les quotes d'empresaris i treballadors.

La Direcció Provincial de l'INSERSO a Balears depèn de la Direcció General de l'esmentat Institut, dins del Ministeri de Treball i Seguretat Social i atén principalment dos grans col·lectius:

- Tercera Edat (pensionistes de la Seguretat Social)
 - Disminuïts (beneficiaris o no d'aquesta)
- A més d'altres partides pressupostàries per obrir camins en el camp dels serveis socials: infantesa, marginació, toxicomanies, alcohòlics i moviments associatius en aquest àmbit.

El pressupost descentralitzat de la Direcció Provincial de l'INSERSO a Balears al 1987 és de nou-cents milions de pessetes.

La plantilla de personal és de 41 funcionaris i 247 treballadors laborals.

I. CENTRES QUE DEPENEN DE LA DIRECCIÓ PROVINCIAL DE L'INSERSO

- RESIDÈNCIA MIXTA DE PENSIONISTES «LA BONANOVA»
C./ Francesc Vidal, 72. Ciutat
És un centre on es proporciona atenció permanent i assistència integral als pensionistes de la Seguretat Social, majors de 60 anys.
Té una capacitat de 552 llits dels quals 300 són per a residents crònics i 252 per a vàlids.
L'ingrés està centralitzat a la Direcció General, segons un barem «d'estat de necessitat» publicat al BOE de 17-1-86.
- CENTRE BASE DE DISMINUÏTS
C./ Joan Maragall, 17-A. Ciutat
És un centre d'informació, orientació, diagnòsi i tractament de les disminucions.
Es valora (a més d'altres factors) la declaració legal del disminuït. Per obtenir qualsevol benefici que l'Estat ofereix a aquestes persones (exempcions fiscals, integració laboral, ajudes individuals per tractament, prestacions econòmiques...) s'exigeix aquesta declaració.
- LLAR DE LA TERCERA EDAT A FELANITX
C./ Mar, 7. Felanitx
- LLAR DE LA TERCERA EDAT «REP. ARGENTINA»
Av. Argentina, 45. Ciutat
- LLAR DE LA TERCERA EDAT «C./ GOYA»
C./ Goya (en construcció)

Són centres oberts on conviuen les persones majors de 60 anys i llurs cònjuges de menor edat, pensionistes d'una determinada població o barri.
Estan en tràmit una altra Llar de la Tercera Edat a Maó i una Residència Assistida a Ciutadella. A Eivissa estan concertats 20 llits de la Residència Reina Sofia per a Pensionistes vàlids.

II. PRESTACIONS I AJUDES ECONÒMIQUES PER ALS DISMINUÏTS

* **Prestacions del R.D. 383/84. Pressuposts de l'Estat, gestionats per la Direcció Provincial de l'INSERSO de Balears**

- L'any 1986: 39.437.000 pessetes.
- Nombre de beneficiaris al 31-12-86: 241, repartides en les següents prestacions:

1. **Subsidi de Garantia d'Ingressos Mínims**
Per a espanyols majors de 18 anys amb una disminució del 65% quantia mensual de 15.120 Ptes. més dues pagues extres.
2. **Ajuda a Tercera Persona**
Espanyols majors de 18 anys amb una disminució del 75% que no siguin atesos a centres d'internat, amb una quantia mensual de 7.560 Ptes.

3. Subsidi de Mobilitat i Compensació despeses de Transport

Espanyols majors de tres anys, amb una disminució del 33% i tinguin dificultats de desplaçament, amb una quantia mensual de 3.780 Ptes.

4. Ajuda Sanitària i Farmacèutica

Disminució del 33% i no tenir dret a altra prestació sanitària de l'Estat.

* **Prestacions a persones disminuïdes (O.M. 8-5-70) (les conegudes 3.000 Ptes.)**

L'any 1986 a Balears, 2.690 beneficiaris, quantia total de 84.204.198 Ptes.

* **Ajudes públiques a disminuïts (O.M. anual)**

a) Ajudes individuals:

Per afiliats a la Seguretat Social: rehabilitació, assistència especialitzada, ajudes complementàries segons estat de necessitat.

b) Ajudes institucionals: Ajudes a Escoles d'Educació Especial. Ajudes de Corporacions Locals.

Es concedeixen a institucions sense afany de lucre per a programes d'atenció d'aquest col·lectiu.
Pressupost a 31-12-86: 68.767.000 Ptes.

c) Als centres d'internat CAMP (per a psíquics), CAMF (per a físics), CRMF (Formació Professional no reglada per a físics), C.O. (Centres Ocupacionals), que hi ha a la península poden accedir els beneficiaris de Balears. D'aquests centres no n'hi ha cap a la nostra Comunitat Autònoma i són d'àmbit estatal.

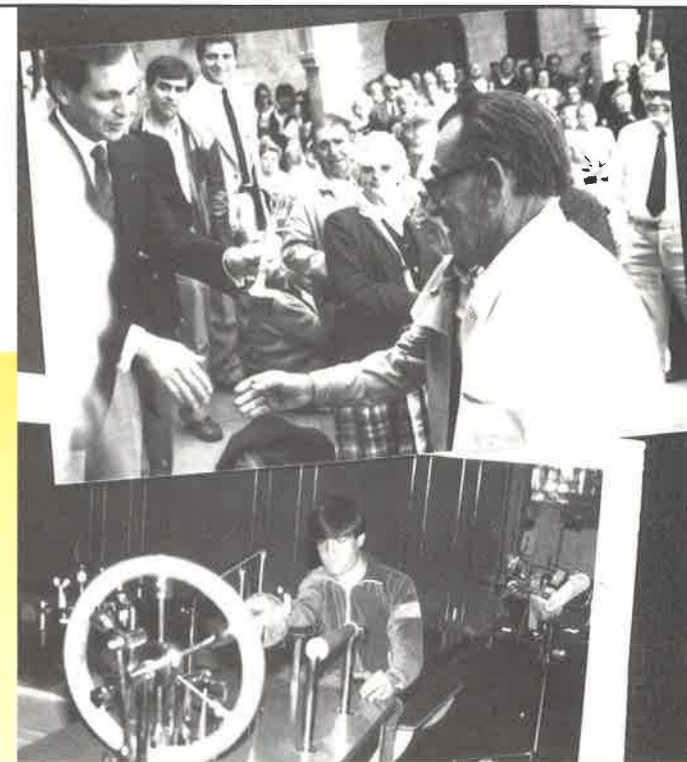

III. ATENCIÓ A LA TERCERA EDAT

Per als pensionistes majors de 60 anys. Es concedeixen en funció de l'estat de necessitat per a l'atenció integral del pensionista. Es tracta de sol·licitar que se li abonin les despeses que no pot sufragar per la pensió que hom rep.

A l'any 1986: Individuals: 2.369.000 Ptes. Urgent necessitat (no exclusió 3a Edat): 1.539.000 Ptes. Total: 3.908.000 Ptes.

* **Ajudes institucionals**

Es concedeixen a institucions sense afany de lucre. Associacions de 3a Edat, Residències de Gent Gran, etc.

* **Ajudes a domicili**

Acció concertada amb Corporacions Locals, Cooperatives de Treballadors Socials, Associacions de 3a Edat, Parròquies... Es tracta de l'atenció a la gent major o al disminuït al seu propi domicili, ajudant-li a llurs necessitats de la vida quotidiana, vestir, rentar, cuinar, fer la neteja... evitant la seva institucionalització de la vida habitual.

A l'any 1986: 259 beneficiaris.
42.142 hores: 23.767.988 Ptes.

* **Turisme social per a la Tercera Edat**

Torns de vacances de 3a Edat evitant l'estacionalitat de l'ocupació de les zones turístiques i facilitant el turisme de les persones grans.

Viatjaren a la Península la temporada 86-87 un total de 7.000 persones majors.
Visitaren Mallorca un total de 50.000 turistes d'altres províncies.

IV. INTEGRACIÓ SOCIAL

Partida pressupostària per obrir camins en el camp dels Serveis Socials, concertant amb altres institucions sense afany de lucre.

A l'any 1986 se signaren un total de 12 concerts: 12.653.000 Ptes.

V. FORMACIÓ

* Cursos de Formació Ocupacional per a disminuïts

Són accions formatives no reglades per aprenentatge d'un ofici de cara a la integració laboral a l'empresa normal.

L'any 1987 s'han realitzat: 1 de jardineria, 1 de ceràmica, 1 de vidre-carrilon (en funcionament).

* Formació externa

Per a tècnics dedicats a l'atenció del disminuït i altres col·lectius amb la finalitat del reciclatge i millorar la seva atenció.

Voldria haver estat més extensa i poder detallar terminis de sol·licituds, concertacions amb ajuntaments de la part forana, col·lectius atesos. Podeu obtenir la informació adient a través dels funcionaris i treballadors de l'INSERSO.

Només una bona coordinació entre els diferents organismes i institucions poden millorar els Serveis Socials de la nostra Comunitat.

Aquest és el meu interès i objectiu.

ÀNGELA THOMÀS ANDREU



DONAR LA MÀ AL REFUGIAT

Catalunya, des de la dècada dels setanta, s'ha convertit en terra d'asil. Hi viuen en ella exiliats procedents de Latinoamèrica, Medi Orient i Àfrica.

Aquestes persones que han hagut d'abandonar llur país d'origen per raons polítiques, religioses o ètniques, han arribat a Catalunya en recerca d'un lloc on començar una nova vida —plena de dificultats— en llibertat.

Arrel d'aquest fenomen i per donar una resposta als problemes de caire legal, econòmic, social i psicològic, sorgeix l'Associació Catalana de Solidaritat i Ajuda als Refugiats (ACSAR) l'any 1980.

La seva missió és protegir jurídicament i humanitàriament, a l'àmbit de Catalunya, les persones que han fugit del seu país. Aquesta entitat els tramita l'estada legal, de manera gratuïta, gestionant la petició d'Asil o Refugi. Durant l'any 1986 s'atengueren més de 200 sol·licituds.

Els ajuts concrets

La primera assistència consisteix a acollir-los i orientar-los. Amb la col·laboració de l'Ajuntament de Barcelona se'ls alberga en els llocs que té disposats. L'assistència sanitària es resol amb l'ajuda dels Consells de Districte. En una segona fase ACSAR executa un programa d'assentaments laborals. Es tracta que el refugiat pugui accedir a una ajuda econòmica —atorgada per la Direcció d'Acció Social del Ministeri de Treball— per a la seva integració en el camp laboral. Es persegueix crear i consolidar llocs de treball per a aquest col·lectiu humà.

Els exiliats més joves que desitgin començar o continuar estudis es poden acollir a dos programes de beques a través d'ACSAR. L'objectiu dels mateixos és aconseguir una capacitat tècnica a mig termini que els faciliti la integració al treball i que els permeti un eventual retorn en millors condicions al país d'origen.

ACSAR pretén amb la seva labor ser un interlocutor entre els refugiats i la societat. Per això compta amb la col·laboració de l'Alt Comissionat de les Nacions Unides pels Refugiats (ACNUR), la Direcció General d'Acció Social del Ministeri de Treball i Seguretat Social, la Direcció General de Serveis Socials de la Generalitat de Catalunya i l'Ajuntament de Barcelona.

ACSAR forma federació amb la «Comisión Española de Ayuda al Refugiado» (CEAR).

MERCEDES FUENZALIDA

ENTREVISTA

Na JOANA VIDAL BURGUERA és la nova Presidenta de la Comissió d'Acció Social del Consell de Mallorca. Resident a Ses Salines, casada i amb dues filles, ha estat regidora per AP de l'Ajuntament de Ses Salines durant quatre anys, participant activament en moviments associatius, tant de pares com de Tercera Edat. Ens rep amb gran senzillesa i amabilitat, i tenim amb ella una llarga conversa:

1. —Després de tres mesos en el seu càrrec, quina opinió té sobre l'acció social que desenvolupa el Consell de Mallorca?

—En prendre possessió del meu càrrec i després d'analitzar detingudament la situació actual de la meua àrea, m'he trobat amb molta de feina feta i que, en termes generals és força desconeguda per la població de Mallorca. Des de fa uns anys, el Consell ha adoptat un nou enfocament de la seva acció social, plantejant de manera més tècnica l'actuació que fa. M'he trobat acabat, i ja en fase de publicació, l'Estudi de Bases per a la Planificació de l'Acció Social a Mallorca, o «Mapa de Serveis Socials»; crec que, a partir d'aquí, tot allò que resta a fer dins l'Illa —que és ben molt— es farà d'una manera més racional i ben planificada. Els mateixos centres assistencials del Consell són en fase de transformació, a fi de respondre millor a les necessitats de la població, dins el conjunt dels serveis socials.

2. —Amb el nou marc legislatiu (Llei d'Acció Social, pròxima Llei dels Consells Insulars, etc.), quin paper ha de tenir el Consell de Mallorca en el camp de l'atenció social?

—Pens que els anys vinents seran molt importants, pel que fa al desenvolupament normatiu de la nostra comunitat; ja tenim vigent una Llei d'Acció Social i és ben a prop l'aprovació d'una altra no menys important, la de Consells Insulars, que ha de regular i clarificar les competències dels tres Consells de la Comunitat Autònoma. Aquestes institucions insulars han de tenir una responsabilitat important, pel que respecta al desplegament de serveis supramunicipals i en el suport que han de donar als ajuntaments més petits.

Crec que en aquests moments és essencial no dormir-nos, i desenvolupar com més aviat millor tots els decrets que es deriven de les lleis, per poder començar a fer una feina ben coordinada entre totes les administracions.



3. —Quines necessitats més importants veu a la part forana de Mallorca?

—Als pobles de l'illa hi ha molta de feina a fer. Tradicionalment s'han anat concentrant a Palma la major part dels serveis i això fa que els pobles estiguin mancats d'uns equipaments bàsics que puguin donar una resposta adient a les seves necessitats socials. És per això que el Consell de Mallorca comença enguany un programa de suport a l'acció social dels ajuntaments, perquè pensam que és molt convenient que cada ajuntament assumeixi la iniciativa i la part de responsabilitat que li correspon. Per aconseguir això, caldrà fer un treball important de sensibilització dels ajuntaments mateixos.

L'ATENCIÓ ALS DISMINUÏTS PSÍQUICS PROFUNDS AL CENTRE LLUERNA

L'atenció als Disminuïts Psíquics Profunds (D.P.P.) per part de l'Associació Mallorquina per a Persones amb Disminució Psíquica (AMADIP), començà per la manca que hi havia a Mallorca d'un servei especialitzat en l'assistència i rehabilitació de la dita població. Amb aquesta finalitat, a finals de l'any 1981, s'obrí el Centre Lluerna, que continua essent l'únic d'aquestes característiques a Mallorca, i que ha anat avançant un any i un altre fins a arribar a atendre actualment 32 persones. Lluerna se situa en els terrenys de l'Hospital Psiquiàtric, en un pavelló diferenciat, cedit pel Consell Insular de Mallorca.

Sembla necessari plantejar-se què són els D.P.P., quines possibilitats terapèutiques hi ha per a ells i per què se'ls ha de dedicar una atenció especial. Són preguntes que precisen de respostes clares, per convèncer l'Administració que fan falta recursos que permetin cobrir dignament l'assistència a les dites persones.

En primer lloc, la mateixa definició de D.P.P. ha despertat nombroses polèmiques científiques. No és aquest el moment d'haver de detallar-les. Consideram que és útil acollir-se a la definició propugnada per la Federació Espanyola d'Associacions Pro Subnormals (F.E.A.P.S.): «D.P.P. són aquelles persones que posseeixen una deficiència mental greu que n'afecta tota la personalitat, tinguin o no tinguin trastorns neuromotors, sensorials, convulsius o de comportament, i amb necessitats de cures concretes».

Fins fa pocs anys, a Espanya —i abans, pertot arreu del món— hom considerava que aquests subjectes eren «no educables»; per això romanien en centres manicomials o bé eren reclusos en domicilis familiars; tot això, sense crear, ni en un cas ni en l'altre, cap situació favorable al desenvolupament motor o a la independència d'hàbits.

La idea segons la qual el D.P.P. és una persona més, susceptible de ser educada amb les directrius d'una concepció especial de la pedagogia i la psicologia, avui és acceptada per tothom. En aquest sentit, en el Centre Lluerna s'ha realitzat una planificació de la plantilla de personal que pugui dur a terme amb garanties d'èxit els objectius educatius marcats.

La plantilla es compon dels professionals següents:

- 1 coordinador pedagògic.
- 1 psicòleg.
- 1 psicomotricista.
- 1 metge.
- 7 monitors en assistència directa.

Podríem assenyalar-ne moltes d'altres, de necessitats, com és l'atenció als minusvàlids: que no s'hagin de traslladar a Ciutat per rebre-hi tractament, el suport que han de menester les seves famílies; o les necessitats en augment que presenten les persones grans: que no s'hagin de desarrelar del seu poble; o els drogaaddictes; o la problemàtica familiar greu que es deriva de l'atur; etc.

4. —Ens parli dels seus projectes o del que desitjaria realitzar en els propers quatre anys.

—En el meu programa de feina tenc previst impulsar al màxim els canals de comunicació entre les diverses administracions, per tal d'arribar a aconseguir una eficaça coordinació entre tots: ja hem iniciat converses amb l'Ajuntament de Palma, i ara volem començar de seguida amb la Comunitat Autònoma, perquè quedin ben definides les competències de cadascú.

Un altre projecte que tenim és la vinculació dels centres assistencials del Consell amb el Servei d'Acció Social, per tal de constituir una unitat més racional en tots els sentits.

Un projecte ja en marxa, i al qual don molta importància, és el programa per estimular i promoure noves iniciatives de treball i de formació ocupacional. El Ple del Consell de Mallorca va aprovar el passat dia 5 d'octubre un conveni amb l'INEM, el qual ha de constituir un marc adequat que ha de permetre futures realitzacions en aquest camp.

Pròximament haurem de constituir també el «Consell Insular d'Acció Social», tal com mana la llei, i haurem de participar, juntament amb la Comunitat Autònoma, en l'elaboració del Pla Quatrienal de Serveis Socials i d'Assistència Social, que ha d'estar fet abans del mes d'abril de 1989.

Tenim present, també, elaborar uns plans d'actuació en cada sector que ho requereixi, principalment en aquells en què el Consell participa amb qualque centre d'atenció: crec important que el Consell tregui més rendibilitat social als seus centres.

Com veuràs, de feina, en queda molta per fer. El moment és interessant i, en conseqüència, esper obtenir unes bones dotacions pressupostàries i la plantilla adient per a l'any que ve, ja que són nombrosos els projectes que tenim en marxa.

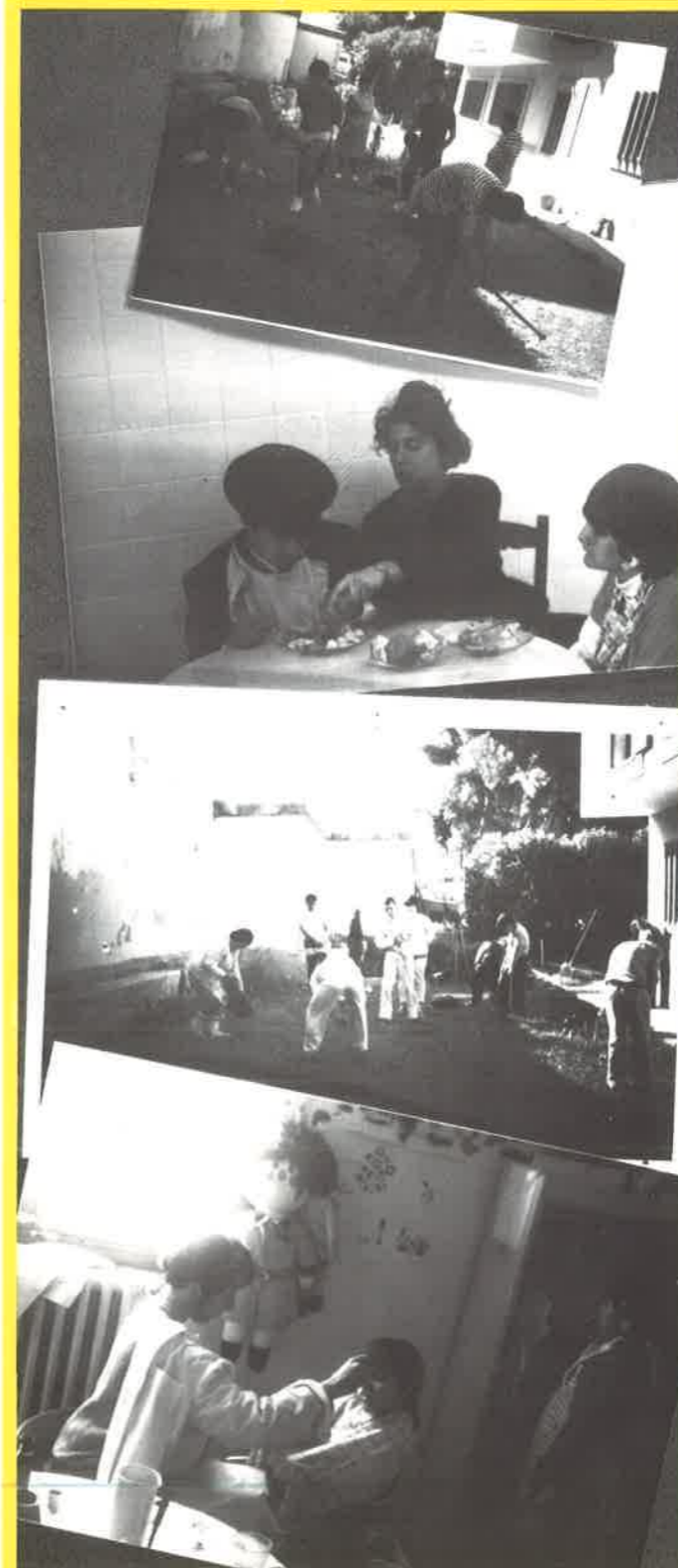

La proporció de professionals i atesos es correspon amb la que hi ha en diversos centres de l'Estat espanyol i de l'estranger, segons estudis efectuats per l'equip tècnic. Lluerna és un centre de dia, amb un horari que va des de les 9 fins a les 17 hores. El pla de treball pot resumir-se de la manera següent:

A) Àrees de treball i objectius:

A la recerca del màxim desplegament possible de les capacitats de la població atesa, dividim el treball en dues grans àrees:

1. Hàbits i autonomia, amb els objectius següents:

— Requisits bàsics per a l'aprenentatge (aquells comportaments indispensables que faciliten els

aprenentatges posteriors): Atendre les persones, les coses, seguir instruccions, postura bàsica de treball (romandre assegut) i imitació (verbal i gestual).

— Autonomia personal: Control d'esfínters, alimentació (postura, instruments, ritme), neteja i higiene personal, vestir-se desvestir-se.

— Autonomia social: Conductes-problema, com els comportaments auto i heteroagressius, autoestimulacions, hiperactivitat (és precís remarcar que aquests comportaments, tan extesos entre els DPP, s'engloben en una escala jeràrquica de conductes de major a menor adaptació. Aquestes conductes significarien un grau inferior d'adaptació, serien alternatives als dèficits soferts); llenguatge comprensiu-expressiu, oral-gestual; conductes públiques (romandre de manera correcta i adaptada en llocs públics, transport, espectacles, bars); habilitats de pretaller (hort, manualitats) i finalment treballs domèstics.

2. Àrea psicomotora, amb els objectius següents:

— Rehabilitació neuromotora (atròfies, rehabilitació muscular).

— To muscular (exercicis per a augmentar-disminuir la potència muscular).

— Coordinació motora (exercicis encaminats a moviments que precisen el treball de diversos músculs de manera coordinada).

— Postures i equilibri.

— Motricitat fina i manipulació d'objectes.

— Iniciació a l'exercitació física.

B) Mètodes de treball:

Segons les característiques de l'individu, són diversos els mètodes per a dur a terme els objectius descrits. En aquells casos de solució difícil —conductes-problema molt arrelades— seguim el mètode experimental (n=1) a fi d'aconseguir un control major de l'individu i les variables que hi intervenen (llocs, hores, situacions...). En altres casos se segueix un mètode menys estricte, entrenant directament el subjecte en aquelles habilitats desitjades, enregistrant amb periodicitat determinada l'evolució de l'objectiu meta.

En aquest curs hem adoptat un sistema d'enregistrament de cadascuna de les activitats realitzades amb els alumnes, dia a dia; així podrem obtenir mensualment un coeficient d'interacció monitor-alumne per objectius.

Pel fet de ser un centre de dia, hem dedicat una atenció especial a la formació dels pares, remarcant el control dels factors que poden afavorir o reduir la taxa de conductes-problema en família. Per a aquesta finalitat s'han utilitzat diverses tècniques psicològiques, que van des de les menys instructives —com l'entrevista informativa i formativa— fins arribar en alguns casos al «role-playing», modelat i instruccions correctives. És a dir, ensenyar i corregir el pare en la interacció amb el seu fill a fi de produir una disminució de les conductes-problema.

En el camp dels D.P.P. esdevé indispensable i urgent augmentar la reduïda oferta assistencial actual. Centres com Lluerna han d'ampliar-ne les hores d'atenció i s'han de convertir en institucions de vint-i-quatre hores d'intervenció. Al mateix temps, cal augmentar la població atesa entre els disminuïts psíquics.

EQUIP TÈCNIC CENTRE LLUERNA

RESSENYES DE PUBLICACIONS

REINSERCIÓ SOCIAL Y DROGODEPENDENCIES

Aquest llibre constitueix una reflexió interdisciplinària sobre un tema de plena actualitat a la societat espanyola: recull les ponències que els diversos experts exposaren en un programa de formació sobre reinserció social i drogodependències, realitzat per l'Associació per a l'Estudi i Promoció del Benestar Social, adreçat a equips professionals de Comunitats Autònomes i Corporacions Locals.

MEASURES TO PROMOTE THE SOCIAL INTEGRATION OF MENTALLY DISABLED PEOPLE

Libret publicat pel Consell d'Europa, l'any 1986 a Strasbourg (en anglès i en francès) sobre els aspectes més importants de la integració social de les persones deficientes mentals i la situació actual d'aquesta temàtica en els diversos països de l'Europa comunitària.

PUNTS DE VISTA OCCIDENTALS/XINESOS SOBRE EL BENESTAR SOCIAL

L'article d'En Nelson W.S. Chow compara ambdues visions del benestar social, l'occidental i la xinesa, i intenta establir la mesura que permet veure les diferències que hi ha en l'organització i distribució dels serveis socials, com a resultat d'una manera diferent de concebre la realitat. L'article propugna que l'heretatge social i cultural, particularment la percepció d'allò que es considera benestar, determina en gran mesura l'essència i el model de serveis socials posats a l'abast de les poblacions.

(International Social Work, gener 1987, pàg. 31)

NOVA COL·LECCIÓ «DOCUMENTOS DE BIENESTAR SOCIAL» DEL GOVERN BASC

El Departament de Treball i Seguretat Social de la Direcció de Benestar Social i Desenvolupament Comunitari del Govern Basc publica, enguany, uns documents-informes força interessants:

1. PRINCIPIOS BÁSICOS DE ACTUACIÓN EN EL ÁMBITO DE LOS SERVICIOS SOCIALES PARA LA INFANCIA Y JUVENTUD

És un document que determina quins són els principis bàsics que, des d'una perspectiva nova, han d'orientar el treball en el camp dels serveis socials per a la infància i la joventut.

2. HOGARES FUNCIONALES FAMILIARES

Emmarca i defineix la llar funcional familiar o unitat familiar funcional com a una realitat pedagògica, capaç de donar una resposta vàlida als infants/adolescents la problemàtica dels quals els obliga a haver de viure fora de la pròpia família d'origen.

3. ADOPCIÓN. ACOGIMIENTO FAMILIAR

Presenta la ineludible necessitat de posar en marxa programes alternatius a l'internat institucionalitzat d'infants abandonats, que els proporcionin una autèntica llar familiar capaç de donar resposta a totes les seves necessitats. Enfront de la institucionalització, l'adopció i l'acolliment familiar (guarda i custòdia) s'han de constituir-ne en l'alternativa.

4. MENORES INSTITUCIONALIZADOS EN LA COMUNIDAD AUTÓNOMA DEL PAÍS VASCO

Descriu i analitza la situació en què es troben els infants i joves que durant 1986 residien en algun dels serveis residencials per a la infància i la joventut en la Comunitat Autònoma del País Basc.

THE ALCOHOLIC SELF Norman K. Denzin

Presenta una aproximació fenomenològica única per a explicar el desenvolupament del sentit de sí mateix que té un alcohòlic, com a fragmentat, a la defensa i d'una manera molt subjectivitzada. S'hi discuteixen teories del comportament i psicoanalistes d'aquest problema i s'hi analitzen punts de vista dels mateixos alcohòlics. Situa aquesta malaltia a l'interior d'un context social més extens i sosté que els conflictes interns de l'alcohòlic són el reflex viu de les dicotomies i contradiccions existents dins la societat.



LA «DESINSTITUCIONALITZACIÓ»

Les estructures són una base estructural sòlida damunt la qual hom pot realitzar un bon treball social. La crisi econòmica que es manté en molts de països, ha provocat un canvi en la política relativa als serveis de salut mental. El pas d'un tractament que se centrava en els hospitals psiquiàtrics, a un altre tipus de tractament que es fa a l'interior de la mateixa col·lectivitat, no sempre va acompanyat d'uns altres models de pràctica que parin més esment a les vertaderes necessitats dels pacients.

Aquest context polític de canvi, pel que respecta al treball social, pot esdevenir-ne una amenaça o bé es pot convertir en l'oportunitat de modificar-ne la manera de participar-hi. Aquesta professió en rep el desafiament, o bé d'assumir-hi la direcció o bé de mantenir-hi un paper cada vegada més secundari.

Stephen M. Rose
(International Social Work, juliol 1987, pàg. 251)

PROGRAMES SOCIAIS

Els programes de l'estat benefactor no representen cap èxit que exclouï l'esforç, o el risc a l'error o les millores periòdiques i creixents. No és que es deixi d'avaluar, modificar i clarificar l'efectivitat dels programes socials. Més aviat es tracta que els programes socials esdevé una cosa semblant a paraules i llenguatges; són aproximacions que exigeixen modificacions periòdiques, si hom vol assolir-ne els objectius. A més a més, pel que fa al fracàs en la consecució de les metes, molt sovint els programes socials són criticats justament per aquells qui no hi han aportat res de res. L'evidència d'un fracàs en programes socials, o fins i tot en l'estat benefactor, realment és ben petita. Però això no vol dir que tots els programes socials siguin igualment efectius. Es dona el cas de fer una avaluació rigorosa de programes socials, tot utilitzant-hi fins allà on esdevengui factible els instruments metodològics de les ciències «fortes». Si féssim això, pentura trobaríem que les ciències físiques «fortes» i les ciències socials «fluixes» comencen a tenir molts de punts de contacte.

«Una xarxa de xarxes», H. Philip Hepworth.
International Social Work, vol. 30, n.º 1 gener 1987.

POLÍTIQUES SOCIALS OPOSADES

L'estat benefactor, enfront de les tendències de l'economia, presenta dos casos contraposats: Suècia i EE.UU.

Des de la meitat dels anys setanta, les despeses públiques de caire social a Suècia han anat accelerant-ne el ritme de creixement, i això que aleshores ja eren superiors a les dels EE.UU., en termes relatius.

En canvi, als EE.UU. de Nordamèrica, les despeses socials comencaren a estabilitzar-se en aquella mateixa època, tot assenyalant-s'hi el començament d'un retrocés en política social.

En un article d'En Sidney E. Zimbalist, l'autor n'analitza les causes possibles i la complexitat d'aquestes dues tendències oposades; i en dedueix conseqüències aplicables a la política social.

(International Social Work, gener 1987, pàg. 15)

THE RECOVERING ALCOHOLIC Norman K. Denzin

Aprofitant estudis de diversos casos i l'àmplia experiència personal, Denzin investiga i analitza la fenomenologia de la beguda i l'alcoholisme. Considera els factors que fan que els alcohòlics cerquin tractament; els estigmes socials que s'oposen a la recuperació de l'alcohòlic. També esbossa el millor camí per a associacions com la dels Alcohòlics Anònims.

Universitat d'Illinois, Urbana
Sage Publications Ltd.
28 Banner Street
London, EC1Y 8QE
England

SOCIAL POLICY AND ADMINISTRATION

Una font de referència indispensable per a professors, estudiants, analistes polítics i periodistes, entre d'altres possibles interessats, constitueix una aproximació pluridisciplinària i internacional a la política social, amb articles acadèmics, polítics, administradors i treballadors del sector, amb una diversitat de matèries, inclosa l'atenció sanitària, serveis socials, pobresa i l'estat benefactor.

Podeu adreçar-vos a:
Iris Taylor
Journals Department
Basil Blackwell
108 Cowley Road
Oxford Ox4 1JF
England

MÉS INFORMACIÓ SOBRE TOXICOMANIES

El Centre d'Informació i Prevenció de l'Abús de Drogues —de la Comissió de Sanitat del Consell Insular de Mallorca— ens presenta una relació de les seves publicacions sobre toxicomanies, que creim que cal fer conèixer, tant per la qualitat dels treballs com per la referència que fan a la nostra realitat de Mallorca.

És bo saber que aquest Servei d'Informació i Prevenció posa a disposició d'aquells qui desitgin consultar-lo, el fons bibliogràfic de què disposa, on es poden trobar gairebé tots els llibres citats al núm. 2 d'Alimara i molts d'altres, a més de revistes diverses, com poden ser:

- Revista española de drogodependencias
 - Boletín de estupefacientes de las Naciones Unidas
 - Journal of Drug Education
 - J. of Alcohol and Drug Education
 - J. of Drug Issues
 - Excerpta medica en la especialidad de drogodependencias
 - Comunidad y drogas
 - Bulletin de Liaison du Centre National de Documentation sur les toxicomanies, etc.
- Horari de consulta: Tots els matins dels dies feiners, de les 9 a les 14 hores.
Lloc: L'Hospital Psiquiàtric de Palma.

PUBLICACIONS

AMENGUAL, M. (1984): **Necesidad y líneas metodológicas generales de la evaluación.** En: II Jornadas de Psicología y Drogodependencias. Col·legi Oficial de Psicòlegs de Catalunya. Barcelona.

AMENGUAL, M. (1985): **Los materiales didácticos en la prevención de drogodependencias.** En: Ponencias y Comunicaciones. XIII Jornadas de Socidrogalcohol, Palma de Mallorca.

CALAFAT, A. (1986 a): **La prevención de las drogas: teoría y práctica.** En el libro: Drogas: Aspectos jurídicos y médico-legales. Edita Facultad de Derecho de Palma de Mallorca.

CALAFAT, A. (1986 b): **Evolución de la teoría y la práctica en prevención escolar.** En: Ponencias y Comunicaciones. XII Jornadas de Socidrogalcohol, Palma de Mallorca.

CALAFAT, A.; AMENGUAL, M.; FARRES, C.; y BORRÁS, M. (1985): **Tú decides.** Programa de educación sobre drogas. Servei d'Informació i Prevenció de l'Abús de drogues. Comissió de Sanitat. Consell Insular de Mallorca. Palma.

CALAFAT, A.; AMENGUAL, M.; FARRES, C. y BORRÁS, M. (1985): **Prevenir les toxicomanies?** Bulletin de Liaison du C.N.D.T. (10) pp. 38-51.

CALAFAT, A.; AMENGUAL, M.; FARRES, C.; BORRÁS, M. y PALMER, A. (1985): **Actitudes de los profesores hacia la prevención escolar del abuso de drogas en Mallorca.** Drogalcohol. X. (4), pp. 131-140.

CALAFAT, A.; AMENGUAL, M.; FARRES, C. y MONSERRAT, M. (1982 a): **Programa de investigación y educación sobre el uso de drogas. Material para el alumno.** Comissió de Sanitat. Consell Insular de Mallorca. Palma.

CALAFAT, A.; AMENGUAL, M.; FARRES, C. y MONSERRAT, M. (1982 b): **Consumo de alcohol, tabaco y otras drogas entre estudiantes de Enseñanza Media y Formación Profesional de Mallorca.** Drogalcohol. VII. (3) pp. 117-126.

CALAFAT, A.; AMENGUAL, M.; FARRES, C. y MONSERRAT, M. (1982 c): **La prevención de la droga en la edad escolar.** Comissió de Sanitat. Consell Insular de Mallorca. Palma.

CALAFAT, A.; AMENGUAL, M.; FARRES, C. y MONSERRAT, M. (1983): **Características del consumo de alcohol, tabaco y otras drogas entre alumnos de Enseñanza Media de Mallorca.** Drogalcohol. VIII. (4) pp. 155-174.

CALAFAT, A.; AMENGUAL, M.; FARRES, C. y MONSERRAT, M. (1984): **Eficacia de un programa de prevención sobre drogas, especialmente centrado en la toma de decisiones, según sea desarrollado por especialistas o por profesores de los alumnos.** Drogalcohol. IX. (3) pp. 147-169.

CALAFAT, A.; AMENGUAL, M.; FARRES, C. y PALMER, A. (1985): **Life-style and drug use habits among secondary school students.** Bulletin on Narcotics. XXXVII (2-3) pp. 113-123.

CALAFAT, A.; AMENGUAL, M.; FARRES, C. y PALMER, A. (1986): **Tipología de los consumidores y de los no consumidores de alcohol, tabaco y/o drogas ilegales en Enseñanza Media.** Drogalcohol. XI. (1) pp. 3-15.

FARRES, C. (1985): **La prevención de drogodependencias: La situación en nuestro país.** En: Ponencias y Comunicaciones. XIII Jornadas de Socidrogalcohol. Palma de Mallorca.

NOTÍCIES

SUPORT A L'ACCIÓ SOCIAL DELS AJUNTAMENTS DE LA PART FORANA DE MALLORCA

La Comissió d'Acció Social, celebrada el dia 25 de setembre, va acordar elevar la proposta al Ple del Consell Insular de Mallorca per destinar la quantitat de deu milions de pessetes per subvencionar les actuacions en matèria d'acció social dels Ajuntaments de la Part Forana de Mallorca, pels conceptes següents:

- Contractació de professionals de l'àrea del treball social.
- Locals i equipaments destinats als treballadors socials.
- Activitats o projectes d'atenció social.

Només podran sol·licitar aquestes ajudes els ajuntaments que, en data 30 d'octubre de 1987 disposin d'un assistent social contractat directament, bé per l'ajuntament, bé a través d'un conveni amb altres institucions.

Les sol·licituds hauran d'esser presentades abans de dia 30 de novembre i han d'anar dirigides a l'Il·lm. Sr. President del Consell Insular de Mallorca.

Una vegada presentada la sol·licitud en forma correcta, la Comissió d'Acció Social examinarà i elevarà proposta de resolució a la Presidència.

ESTUDI DE FUNDESCO SOBRE PERSONES INCAPACITADES

Tot basant-se en les tecnologies de la informació, FUNDESCO ha signat un conveni amb ATAM (Associació Telefònica d'Ajuda al Minusvàlid) i amb el Patronat de Prevenció i d'Atenció a Persones amb minusvàlues, mitjançant el qual un equip d'experts ha d'analitzar i avaluar les solucions que ofereixen les tecnologies de la informació per a les persones incapacitades, les quals poden veure'n millorat l'accés al mercat del treball.

L'estudi pretén d'analitzar els canvis i les perspectives noves que, per la rehabilitació professional, suposa la introducció de les noves tecnologies de la informació i l'establiment de criteris i recomanacions per a l'aprofitament de totes aquestes possibilitats.

Donat que ja hi ha un projecte internacional encarregat per l'OIT a Rehabilitació Internacional, que ha de durar sis anys, FUNDESCO manté contacte amb les institucions responsables d'aquest programa, per les possibilitats de cooperació que s'ofereixen en aquest camp.

(Electrónica hoy, n.º 31, pàg. 14)

APROVAT A VALÈNCIA EL «LLIBRE BLANC DEL MENOR»

Després d'un any de consultes i debats entre els sectors implicats, el Consell de Protecció i Defensa del Menor de la Comunitat Valenciana aprovà, a la reunió del passat dia 9 de juny, el «Llibre Blanc del Menor», on es recullen els programes i el marc de referència institucional que s'ha de desenvolupar a la Comunitat Valenciana.

Els programes i els nous marcs de referència institucional han estat sotmesos durant un any a la consulta i al debat d'institucions que treballen en el camp del menor i d'associacions de professionals. Les suggerències i esmenes foren assumides de manera que el «Llibre Blanc» fos compartit per tots.

Els programes introdueixen intervencions a nivell preventiu, les quals han de ser exercides des dels equips de base municipals i des del treball a barrades d'acció preferent. S'hi potencien els programes de defensa, com a tasca col·lectiva que ha d'implicar tota la població a través de la creació de comissions de defensa ciutadana. S'hi crea una xarxa de centres oberts i de residències comarcals per atendre les necessitats assistencials d'infants abandonats o sotmesos a violències intrafamiliars. S'hi prioritza la intervenció en la desocupació juvenil, mitjançant la integració socio-laboral dels joves.



L'any 1985, la Generalitat Valenciana assumí com a exclusives les competències en matèria d'assistència i defensa del menor, d'acord amb les especificacions de l'Estatut d'Autonomia a l'article 31.27. Des que la Generalitat ha assumit aquestes transferències, la política social en aquest camp ha sofert una gran transformació.

(Butlletí Serveis Socials, juny 1987, pàg. 32.
Generalitat Valenciana, Conselleria de Treball i Seguretat Social, Direcció General de Serveis Socials)

ELS CENTRES ESPECIALS DE TREBALL DE CATALUNYA FACTUREN MÉS DE MIL MILIONS

En l'actualitat existeixen a Catalunya divuit Centres Especials de Treball (CET) que donen feina a uns 500 disminuïts psíquics i físics, i que tenen una facturació conjunta que supera els 1.200 milions de pessetes anuals, segons dades de la Coordinadora de Tallers per Minusvàlids Psíquics de Catalunya (CTMPC). El nombre de centres ocupacionals, d'assistència al disminuït, és encara molt superior, amb 4.000 places distribuïdes per tot el país, però cada vegada hi ha una major tendència a transformar-los en centres de treball on el minusvàlid és remunerat per la seva feina, cosa que facilita la seva integració social.

Aquest progressiu protagonisme que estan adquirint els Centres Especials de Treball ha motivat la Caixa d'Estalvis de Tarrassa a organitzar un curs de perfeccionament per directius d'aquests centres, sota l'experiència dels tallers Amat Roumens, que van ser dels primers a adoptar una estructura productiva.

El curs se centra en les tècniques de gestió empresarial diferenciades que s'han d'utilitzar en la direcció d'aquesta mena de centres, i compta amb importants subvencions econòmiques de l'INEM i la Generalitat.

De les trenta persones inscrites, divuit són directors dels centres actualment en funcionament, set ho seran d'altres centres que han efectuat la sol·licitud per convertir-se en CET i la resta són tècnics de l'administració.

Catalunya representa un 20% del total de Centres Especials de Treball que hi ha a tot Espanya. L'experiència d'aquest curset es podria exportar més tard a la resta de l'Estat.

(Diari de Barcelona, 14 de setembre de 1987. Pàg. 17)

L'ADMINISTRACIÓ REDUEIX EL VOLUM DE LES PRESTACIONS SOCIALS

Les prestacions socials de les administracions públiques en veieren reduït el volum dins el conjunt de l'economia, l'any 1986, malgrat hagués crescut el nombre de pensionistes, aturats i pobres. Si l'any 1985 aquestes despeses representaven el 14,9% del producte interior brut (PIB), l'any passat davallaren fins al 14,6%, caiguda que equival a 107.000 milions de pessetes.

Segons la Comunitat Europea, les despeses de protecció social —concepte que afegeix a les prestacions citades algunes altres que són privades— passaren a Espanya des de l'11,7% del PIB l'any 1975, al 16,1% l'any 1980, mentre que dins el conjunt dels països comunitaris foren del 24,7% del PIB i augmentaren fins al 25,8%.

(El País, 27 agost 1987, pàg. 27)

ECOLOGISTES CREEN BANCA PRÒPIA

Els ecologistes de l'Alemanya occidental han llançat un altre desafiament a la societat industrial i han creat una banca pròpia, que s'inspira en els principis ecologistes i pacifistes. La banca s'ha instal·lat en el mateix cor de la ciutat de Frankfurt, on radiquen els més poderosos bancs de l'Alemanya federal.

OEKOBANK —que així s'anomena la dita banca ecologista, i que tindrà l'estatut de Banca Cooperativa— pretén respondre a les necessitats de finançament de projectes alternatius autogestionats, de caire cultural, social o d'altre tipus semblant, per als quals resulta tan difícil l'obtenció de crèdits per part de la banca tradicional.

Els grans banquers consideren que es tracta d'un projecte irrealitzable, car pensen que el maneig dels doblers no s'avé amb la satisfacció dels bons sentiments. En canvi, els creadors d'aquesta banca alternativa, volen demostrar justament el contrari.

(ELISE, setembre 87, pàg. 19)

MERCAT D'OCUPACIÓ LOCAL

Ha estat publicat, en francès i en anglès, l'informe del programa d'acció, relatiu al desenvolupament del mercat local de l'ocupació. Aquest programa ha analitzat en quina manera una dotzena de zones de la Comunitat Econòmica Europea s'han acostat al desplegament de més ocupació. Aquest treball ha estat completat amb una sèrie d'informes sobre assumptes tan importants com l'avaluació i la mobilització de recursos.

Per a més informació sobre aquest programa, adreçau-vos a:

Haris Martinos
95 Holmedene Ave.
London SE24 9LD, (UK)

OCUPACIÓ JUVENIL

La Comissió «Emploi du Forum Jeunesse» es reuní el 13 de juny per extreure les conclusions d'unes visites efectuades amb la finalitat de conèixer iniciatives locals a Europa sobre aquesta temàtica ocupacional. Havent-hi participat activament, en l'organització d'aquestes visites, se n'ofereix l'opinió sobre l'elaboració d'una presa de posició oficial pel que respecta al tema de «les iniciatives locals d'ocupació dels joves».

Hom pot disposar d'aquest document, dirigint-se a:

Forum Jeunesse
Rue de la Science 10
B-1040 - Bruxelles.

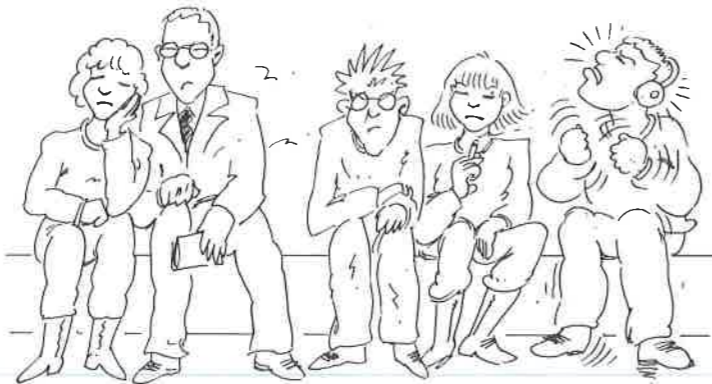

OCUPACIÓ LOCAL

Els dies 3 i 4 de desembre d'enguany, a Amsterdam (Països Baixos), hi haurà un seminari internacional OCDE/CEE, organitzat conjuntament amb el govern holandès, sobre «la finançació de les iniciatives locals d'ocupació: noves concepcions de l'empresa».

Per mantenir-hi contacte:

Leni Van der Meer
Programme ILE-OCDE
2 rue André Pascal
75775 Paris - Cédex 16.

EL NOU EMPRESARI

IULA és una revista d'ocupació local, publicada amb l'ajuda financera de la Comissió de les Comunitats Europees i la Unió Internacional d'Autoritats Locals.

Per l'interès de la temàtica que presenta el número corresponent al mes de juny de 1987, n'extreim aquests apunts sobre «el nou empresari»:

Pentura mai no ha tengut tant d'interès com ara l'objectiu de voler muntar una empresa pròpia. Moltes persones que es troben en l'atur laboral, ja no s'hi conformen; enlloc de romandre-hi amb les mans plegades, fan tot allò que poden per trobar-se un altre treball. D'altra banda, persones que tenen feina, hi veuen una bona oportunitat d'orientar-ne les pròpies vides.

Tot i amb això, a la pràctica, el fet de començar una empresa pròpia comporta tota una sèrie de problemes. Més de la meitat d'aquests nous empresaris hi fracassen, en l'intent.

A la majoria de països de la C.E.E., les autoritats públiques han desplegat programes especials d'assistència que donen suport a aquesta situació.

CURSETS, JORNADES I PREMIS

CURSOS DE L'INTRESS

Institut de Treball Social i Serveis Socials
Plaça Catalunya, 9, 4rt.
08002 BARCELONA
Telèfon: (93) 302 65 91

PREPARACIÓ PER A LA CONVALIDACIÓ DEL TÍTOL D'ASSISTENT SOCIAL

L'Institut de Treball Social i Serveis Socials ha convocat un curset de preparació per a la convalidació del títol d'Assistent Social amb el de Diplomada en Treball Social, en dues modalitats:

Modalitat A: Curs d'actualització per a aquelles persones que optin per fer l'examen.

Modalitat B: Sessions d'orientació i assessorament per a les que optin per presentar un treball.

El programa A pot fer-se en horari intensiu de caps de setmana, de 45 hores lectives i un cost de 22.000 Ptes. Els caps de setmana prevists són els següents:

16-27 febrer / 11-12 març / 15-16 i 29-30 abril 1988.
Amb l'horari de 16 a 20 (divendres) i de 10 a 14,30 i de 16 a 19 hores (el dissabte).

Sobretot els municipis, hi han desplegat molta d'activitat, en aquest camp. Amb molta freqüència aquests no solament es limiten a lliurar-hi assistència, sinó que intenten enèrgicament estimular la creació d'empreses noves, a fi d'alleugerar el problema de la manca d'ocupació i de millorar-ne l'economia local.

El Batle de Barcelona, En Pasqual Maragall, amb la creació de «Iniciatives, S.A.», que té per objectiu el desenvolupament d'activitats en el camp de l'infraestructura i serveis urbans; el Comissari Europeu, N'Abel Matutes, encarregat de la política europea a favor de les petites i mitjanes empreses, amb la creació del grup especial «Task Force»; o el President del Parlament Europeu, Lord Plumb, assenyalant el paper que juguen les institucions en el desenvolupament econòmic d'Europa... d'alguna manera no són més que una petita mostra de l'atenció que es va prestant avui a l'assistència als nous empresaris i a l'estímul per la creació d'empreses noves.

IULA
41 Wassenaarweg
2596 CG La Haia
Països Baixos.

La modalitat B, amb una durada de 16 hores i un cost de matrícula de 8.000 Ptes. pot seguir-se:

1. Amb l'horari intensiu: dies 22-23 de febrer de 1988, de 10 a 14 hores i de 16 a 20 hores.
2. Cap de setmana: dia 4 i 5 de març de 1988, de 10 a 14 i de 16 a 20.

Per a qualsevol altra informació, adreçau-vos al nou domicili de l'INTRESS:

Plaça de Catalunya, 9, 4rt.
08002 BARCELONA
Tel.: (93) 302 65 91

EL CARRER COM A ESPAI EDUCATIU

Dies: 5-6-7 novembre 1987.

Duració: 16 hores.

Horari:

dijous, dia 5, de 16 a 20 hores

divendres, dia 6, de 10 a 14 h. i de 16 a 20 h.

dissabte, dia 7, de 10 a 14 hores.

Matrícula: 8.000 Ptes.

Objectiu: Aportar elements de reflexió als treballadors socials a fi de poder configurar uns objectius i una metodologia d'intervenció en el medi obert, mitjançant l'anàlisi dels diversos aspectes que hi intervenen: espai i població, medi ambient. Hi seran considerats el procés històric, la realitat i la prospecció d'aquesta.

Adreçat a: Educadors, obert a tots els treballadors socials.

Metodologia: Classes (8 hores) i treball en grup (8 hores).

Coordinació: Edgard Grinschpun i Jordi Mena, Educadors.

Temari i professorat:

* Introducció. Edgard Grinschpun, Educador i Assistent Social.

* Diversos models socio-culturals. Pedro Lorenzo, Sociòleg.

- * Reflexos culturals de la utilització de l'espai. Roberto Chaves, Dissenyador.
- * La influència de la desocupació en el treball en medi obert. Ramon Mora, Educador.
- * La perspectiva comunitària com a element desinstitucionalitzant. Violeta Núñez, Pedagoga.
- * Tècniques de coneixença i d'utilització de l'espai. Jordi Mena, Educador.

DIRECCIÓ I SUPERVISIÓ EN SERVEIS SOCIALS I TREBALL SOCIAL

Dies: 9-13 i 16-20 de novembre 1987.

Duració: 80 hores.

Horari: de 9 a 14 h. i de 16 a 19 h.

Matrícula: 35.000 Ptes.

Objectius: Analitzar els elements necessaris per a realitzar el paper de coordinador-supervisor. Aprofundir en les tècniques de direcció i supervisió del treball social.

Adreçat a: Professionals amb funcions directives de coordinació o de supervisió en els serveis socials.

Temari:

- * Conceptes sobre direcció i supervisió.
- * El model israelià.
- * Organigrama de treball.
- * Supervisió: elements administratius, elements professionals, etc.
- * Procés de formació del supervisor: elements de direcció, treball comunitari, treball de grup i treball individualitzat.
- * Diverses tècniques de treball.
- * Formes de treball. Supervisió individual i en grup. Treball en equip.

Professora: Mirta Cohen, experta israeliana.

SERVEI D'ACOLLIMENT FAMILIAR —NIVELL A—

Dies: Del 23 al 26 de novembre de 1987.

Duració: 20 hores.

Horari: De 16 a 21 hores.

Matrícula: 9.500 Ptes.

Objectius: Facilitar elements teòrics i pràctics per a la creació de serveis d'acolliment familiar.

Adreçat a: Assistents Socials, psicòlegs, delegats d'assistència al menor, educadors especialitzats i tots aquells professionals amb responsabilitat d'assessorament familiar.

Metodologia: Classes magistrals i treballs en grup.

Temari:

- * Què és l'acolliment familiar: Marc legal.
- * Models naturals de substitució familiar.
- * Diversos models socials de complementació i substitució familiar. Adopció. Guarda i custòdia. Acolliments familiars.
- * L'acolliment familiar en altres països.
- * Un marc teòric des del qual actua l'acolliment familiar.
- * Elements constitutius de l'acolliment familiar:
 - La família demandant i l'acollit.
 - La família oferent: Recaptació, formació.
 - Procés d'un acolliment.
 - * Sensibilització de la població.
 - * Avaluació, control.

* Contrastació de criteris i anàlisi de la validesa d'instruments.

Professors: Aleix Ripol-Millet, Psicòleg Social. Cio Barjan, Assistent Social.

ELS VOLUNTARIS

Dies: 23-27 novembre 1987.

Duració: 30 hores.

Horari: De 10 a 14 h. i de 16 a 18 h.

Matrícula: 14.000 Ptes.

Adreçat a: Professionals dels serveis socials interessats en la promoció i coordinació dels voluntaris.

Coordinació: Mirta Cohen, experta israeliana.

Temari:

- * Concepte dels voluntaris.
- * Els voluntaris, com a forma d'acció social.
- * Objectius de la captació dels voluntaris.
- * Procés d'inserció dels voluntaris: Captació, motivació, supervisió, recompenses, avaluació.
- * Projectes de treball: Amb joves, amb adults, amb ancians.

ALCOHOLISME

Dies: 7-8-9 desembre 1987.

Duració: 20 hores.

Horari: de 10 a 14 h. i de 16 a 20 h.

Matrícula: 10.000 Ptes.

Adreçat a: Professionals amb experiència en el camp de les drogodependències.

Objectius: Aprofundir en la realitat de l'alcoholisme, i en models, tècniques de tractament i sistemes organitzatius d'un programa.

Professors: Dr. Eugenio Bruguera, metge. Dra. Luz Rodríguez, psicòloga.

Temari:

- * L'alcohol: Història i cultura.
- * L'alcohol, droga institucionalitzada en la nostra societat. L'alcohol en l'economia espanyola.
- * L'alcoholisme, avui. La figura de l'alcohòlic en la societat actual. Pautes en el consum de l'alcohol. Tipologies específiques: Alcoholisme juvenil, alcoholisme femení.
 - * Aspectes fisiològics de l'alcoholisme. Complicacions mèdiques: Alcohol i aparell digestiu, alcohol i aparell circulatori, d'altres.
 - * Alcohol i realitat socio-personal. Alcohol i parella, alcohol i oci, alcohol i món laboral.
 - * Tècniques de detecció i tractament de l'alcoholisme. Des d'un hospital general, des de la visita del metge de capçalera, des del treball social, etc.
 - * Procés socio-terapèutic de l'alcohòlic. Conceptes del procés, fases diferents.
 - * Tècniques més emprades en el procés socio-terapèutic de l'alcohòlic. Grups de discussió i terapèutics.
 - * Els fills dels alcohòlics. Aspectes físics, aspectes psicosocials.
 - * D'altres variables que s'han de tenir en compte en el procés. La família de l'alcohòlic, grups d'autoajuda: Associacions.
 - * Organització i recursos.

SIMPOSI SOBRE DIAGNÒSTIC EN PSIQUIATRIA

Dins el marc del II Congrés Mundial Basc, patrocinat pel Govern Basc, s'ha de celebrar a Bilbao un Simposi Internacional de Psiquiatria, des del 12 al 14 de novembre d'enguany. Amb aquest títol genèric, el simposi compta amb els auspicis científics de l'Associació Mundial de Psiquiatria i s'estructura entorn de set ponències que recullen diverses contribucions de prestigiosos professors i experts en el camp de la psiquiatria.

Programa:

* Correlats biològics del diagnòstic. Informàtica i avaluació diagnòstica. Diagnòstic i nosografia. Diagnòstic de trastorns específics. Diagnòstic en psiquiatria evolutiva. Diagnòstic i avaluació des de la perspectiva psicoanalítica. Diagnòstic de grups i institucions.

Normes generals:

- * Les llengües oficials del simposi són l'èuscar, el castellà, el francès i l'anglès.
- * La tarifa d'inscripció: 22.000 Ptes.
- * L'Agència Oficial del Congrés: Viajes Ecuador. Posa a disposició dels interessats diversos serveis: Recerca de bitllets, hotel, menjar, excursions, etc.
- * La seu del Congrés: Fira de Mostres. P. Basterretxea. Bilbao.

Adreça, per a més informació:

II. Euskal Mundu-Biltzarraren Idazkaritza
Paseo de la Senda, 15-behea
01007 GASTEIZ
Telèfon: (45) 23 09 16 - 23 07 44 - 23 07 90
Télex: 35293 EUJK E.

JORNADES DE L'O.N.C.E.

El Servei per Afiliats de l'ONCE, Secció d'Acció Social, convoca les primeres jornades per a professionals en matèria de: Diabetis associada a ceguesa; minusvàlua psíquica associada a ceguesa i minusvàlua auditiva associada a ceguesa. Les quals s'han de desenvolupar en tres fases: Del 13 al 14 de novembre, del 27 al 28 de novembre i de l'11 al 12 de desembre d'enguany.

Per a més informació:

Perfiles, Revista de l'ONCE
C./ Prado, 24
28014 MADRID
Tel.: 429 96 42

II SEMINARI SOBRE DISCAPACITAT I INFORMACIÓ

Organitza: El Reial Patronat de Prevenció i Atenció a Persones amb minusvàlua / FUNDESCO / amb la col·laboració de l'Institut de Cooperació Iberoamericana.

Lloc: Madrid.

Dies: 16 a 18 de novembre de 1987.

Moderadors i Ponents: Sr. Demetrio Casado, Sr. Ramón Puig de la Bellacasa, Sr. Pablo del Río.

Grups:

* Estratègies i tècniques, utilitzables per part de les entitats associatives i de suport, per a relacionar-se amb els mitjans de comunicació.

* Estratègies i tècniques per a una millor informació i imatge dels discapacitats.

* Cooperació iberoamericana.

Informació:

REAL PATRONATO Sta. Mercedes Sanchiz
Tel.: 261 62 40

SUPORT A LA PREVENCIÓ DE LES DEFICIÈNCIES

Premi Reina Sofia 1988 d'investigació sobre prevenció de les deficiències.— Es convoca aquest premi amb la finalitat de recompensar una labor d'investigació científica o un treball experimental, sobre qualsevol aspecte de la prevenció de les deficiències. Com a les edicions de 1984 i 1986, la convocatòria és d'àmbit iberoamericà. També, com a les ocasions anteriors, està dotat amb cinc milions de pessetes, aportats per la Fundació Pedro Barrié de la Maza, Conde de Fenosa. El termini de presentació de candidatura conclou dia 30 de maig de 1988.

CURS SOBRE EL TREBALL SOCIAL A L'ADMINISTRACIÓ LOCAL

L'Institut d'Estudis de l'Administració Local convoca un curs sobre el treball social a l'Administració Local, d'acord amb aquest programa bàsic:

Els serveis socials en el Dret espanyol: Legislació estatal i autonòmica.

L'Administració Local: Principis d'organització, funcionament i règim pressupostari.

Estructura i organització dels serveis socials a l'Administració Local.

Tècniques d'intervenció social a l'àmbit local.

Data i lloc de celebració: El curs es farà a l'Escola Nacional d'Administració Local de l'Institut d'Estudis

BUTLLETA DE SOL·LICITUD

Si vols rebre "ALIMARA" a ca teva, omple, per favor, aquesta butlleta;

Nom i cognoms _____

Adreça _____

Població _____

codi postal _____ Telèfon _____

Professió o treball _____

Envia-la a:
"ALIMARA", Servei d'Acció Social
Consell Insular de Mallorca.
C/ Almudaina, núm. 5
07001 - PALMA DE MALLORCA

d'Administració Local, durant els dies 23 al 27 de novembre de 1987, amb horari de matí i capvespre.

Requisits per als participants: Hi poden prendre part els Assistents Socials que, tenint el títol corresponent, facin servei en corporacions locals o en unitats administratives de les comunitats autònomes o de l'Estat, que tinguin alguna relació amb els serveis socials a l'Administració Local.

Drets de matrícula i expedició del certificat: Els sol·licitants que esdevinguin seleccionats han d'ingressar a la Tresoreria-Comptadoria de l'Institut d'Estudis d'Administració Local la quantitat de 5.000 Ptes. en concepte de drets de matrícula. Un cop finalitzat el curs, s'expedirà un certificat als alumnes que hagin assistit regularment al curs.

(B.O.E. núm. 229, dijous 24 setembre 1987: Núm. 21.895, pàg. 28.508 Ministerio para las Administraciones Públicas.)

**UNIVERSITAT DE GALES
COL·LEGI MAJOR DE SWANSEA
Centre d'Estudis del Desenvolupament
i Centre d'Estudis Socials Aplicats**

Aquests dos centres ofereixen una sèrie d'oportunitats als treballadors socials i comunitaris qualificats de països en procés de desenvolupament que desitgin millorar-ne i posar al dia els estudis ja fets. Disposen d'uns desset professors amb dedicació completa, la majoria dels quals han treballat extensament en països en procés de desenvolupament, tant en el camp de l'ensenyament, com en l'assessorament i la

investigació; cosa que els capacita per a oferir una diversitat d'especialitats a temps parcial. A més, acullen uns 130 alumnes postgraduats per any.

Llicenciatura en Ciències i Cursos de Diploma per a membres de països en procés de desenvolupament:

El Centre d'Estudis del Desenvolupament ofereix quatre cursos de llicenciatura i dos de diploma. La llicenciatura en planificació i direcció del sector social, i el diploma en política social i administració en particular, també s'adapten als interessos dels treballadors socials i comunitaris de països en procés de desenvolupament.

Programes d'estudi de tres mesos (gener-març: Especialment enfocats als països en procés de desenvolupament):

a) Descentralització i participació comunitària:

Objectiu: Analitzar els diversos conceptes i exemples pràctics de descentralització i participació, a fi de preparar per a planificar i dirigir serveis descentralitzats.

b) Innovacions en el treball social.

Objectiu: Analitzar els intents recents de crear una pràctica més efectiva en països en procés de desenvolupament i en països desenvolupats, i proporcionar una plataforma d'intercanvi d'experiències i d'idees sobre orientacions futures.

c) Planificació dels serveis comunitaris als delinqüents.

Objectiu: Avaluar l'efectivitat dels programes base de la comunitat envers els delinqüents, desplegar tècniques de planificació, realització i avaluació de cadascun dels programes.

Programes d'estudi individuals: Hi ha programes d'estudi individuals que poden orientar-se cap als interessos individuals. Mentre sigui possible, aquests programes s'inclourien en el període de gener a març, si es poden aprofitar els cursos opcionals de llicenciatura i la participació selectiva en cursets més reduïts.

Investigació: La gent que desitja realitzar investigacions orientades al grau superior o a treballs de nivell postdoctoral, hi té l'oportunitat de fer-les.

Especialitat i avaluació: S'hi fan investigacions d'institucions de treball social i comunitari tractant de:

Planificació i direcció de programes.

Desplegament de direcció de sistemes d'informació.

Avaluació de projectes.

La formació dels formadors.

Disseny de pla d'estudis i valoració de cursos de formació.

Finançament: La majoria dels companys d'estudi de països en procés de desenvolupament reben el finançament del Programa de Cooperació Tècnica del Regne Unit, del Fons de Desenvolupament Europeu o d'altres institucions internacionals. Els alumnes potencials que cerquin finançament, poden demanar informació, en primera instància, a les oficines locals del «British Council», de la Comunitat Econòmica Europea o d'organismes de Nacions Unides.

D'altres detalls sobre aquests o altres programes, incloent-hi les quotes, juntament amb la llista de publicacions del centre, hom pot obtenir-los escrivint a:

The Admissions Secretary (SCW)
Center for Development Studies
University College of Swansea
Swansea, SA2 8PP, Wales, U.K.



Publicació Bimestral

Edita: Consell Insular de Mallorca

Redacció: Servei d'Acció Social

Almudaina, 5
07001 - Palma de Mallorca
Tel: 72 15 05 Ext. 287

Disseny: Ferran Sintès

Impressió: G. ALFER - Tel. 687225

Dip. Legal: PM-128 del 1987